Encuentro

IGLESIA CATÓLICA DE SANTIAGO

IGLESIADESANTIAGO.CL / FACEBOOK.COM/IGLESIADESANTIAGO / @IGLESIASTGO

Mes de la Solidaridad

En tiempos de confinamiento, donde muchos chilenos han visto afectado su sustento diario, la Iglesia de Santiago los invita con el lema "la caridad de Cristo nos urge" a salir al encuentro de quienes más lo necesitan. En esta edición conoce las distintas iniciativas para este mes.

Págs 6 y 7.

NIBALDO PÉREZ

Testimonios de personas que vencieron al Coronavirus y hoy miran el futuro con fe renovada. **Pág. 2**

Entrevista a Ximena Abogabir: "Confiar y empujar hacia una mejor sociedad". **Pág. 3**

"Cuídate para cuidar a los demás", indicaciones para templos seguros y libres de Covid-19. **Pág. 4**

Voces de esperanza en medio del coronavirus

Recientemente el Ministerio de Salud informó que Chile alcanzó el 93% de pacientes recuperados por la pandemia Covid-19. Aunque la crisis sanitaria aún persiste, existen historias de transformación espiritual que se han suscitado en personas que han contraído la enfermedad.

POR DANILO PICART

Volver a nacer

Era madrugada del sábado seis de junio, cuando **Andrea Mella** se despidió de su marido, **Samuel**, antes de que la sedaran en la UCI de la Clínica Bicentenario. Apenas pudo tomar su mano y decirle en voz baja: "Por favor, no me dejes morir". Con treinta años y de profesión Técnico en Enfermería, ha estado trabajando en la denominada "primera línea" de la salud desde el inicio de la pandemia y siempre pensó que en el caso que estuviera contagiada, iba a mitigar los efectos del virus con paracetamol.

Sin embargo, producto de un procedimiento rutinario con un paciente, Andrea comenzó a presentar síntomas de contagio durante la última semana de mayo, y al pasar los días, empeoró su condición, al punto de ser internada de urgencia. Tenía declarada una neumonía bilateral y, por ello, fue necesario intubarla y conectarla a un respirador artificial.

Se vendrían horas angustiantes para la familia y la doctora que les asistió les incentivó a rezar. Desde aquel momento, se organizaron diversas cadenas de oración, convocando las plegarias de familiares y amigos.

DANILO PICART

En la foto, Andrea Mella y su esposo, Samuel Cornejo.

Al quinto día de estar sedada, se detectaron índices de mejoría y Andrea fue trasladada a la zona de hospitalizados, donde permaneció en una habitación aislada hasta el día 17 de junio, donde recibió el alta médica. Cuando volvió a su casa, en Villa Los Héroes en Maipú, sintió que se le había dado otra oportunidad. "Descubrí que Dios me amaba y que tenía un propósito en la vida. Yo siempre he tratado bien a mis pacientes, pero sentí desde este momento, que tenía que devolver todo ese amor", indica.

Aunque sus cuerdas vocales no se recuperan del todo. Andrea y su esposo alzan la voz y rezan por quienes están sufriendo por esta enfermedad. "Hasta el día de hoy rezo y no tengo miedo de decir que Dios me protege. Ahora rezo todos los días pidiendo por las personas. Siento que volví a nacer y aprendí a valorar las cosas más esenciales de la vida, como, por ejemplo, mi familia".

Enfermedad que transforma la fe

Cada vez que se informaba sobre el aumento de los contagios de coronavirus en la Región Metropolitana, a **Estefanía Bravo** le angustiaba pensar que el virus podría afectar a **Nancy**, su madre. Con esta preocupación, decide mudarse a la casa de ella, en la comuna de Cerro Navia. En el lugar, además vive **Janet**, su hermana, la pareja de ella y sus tres hijos. Dada la situación económica, Estefanía explica "mi hermana trabaja vendiendo comida y tenía que seguir saliendo", pese a la cuarentena decretada en Santiago.

DANILO PICART

En la foto, Estefanía Bravo y su madre Nancy Véliz

Si bien, el temor al contagio amenazaba, Nancy, tenía una cercanía con la oración que le hizo sentirse protegida y acompañada en todo momento. Así lo ha demostrado esta mujer de 68 años, cuando enfrentó el fallecimiento de su hijo y posteriormente la muerte de su nieto. Con estos episodios en su mente, declara con emoción: "Nunca me enojé o regañé a Dios. Nunca dejé de creer en Él". Esta frase se repetiría, más tarde, cuando ella y sus dos hijas contrajeron la enfermedad del Covid.

De un momento a otro, esta madre y sus hijas experimentaron los síntomas de la enfermedad. Sin embargo, Janet tuvo un panorama poco alentador. Tuvo que esperar cuatro días en silla de ruedas, hasta ser internada por dos semanas en el Hospital Félix Bulnes.

Hoy, más que nunca, Nancy reza por quienes siguen contagiados y agradece a sus vecinos, quienes realizaron colectas en ayuda de su familia. En tanto, para Estefanía este episodio ha permitido volver a redescubrir la presencia de Dios, dando paso a una transformación espiritual que hoy está generando frutos. "A través de esta enfermedad y con toda mi historia, el Covid me ha enseñado a volver a ser hija. Porque cuando uno crece, no se espera aprender nada más de los padres. Pero al ver a mi mamá, y la forma en cómo enfrentaba esta situación; inspiró una confianza que me ha llegado a asombrar".

Ximena Abogabir: “Confiar y empujar hacia una mejor sociedad”

En entrevista con Ximena Abogabir (71), periodista, cofundadora de Fundación Casa de la Paz y actual vicepresidenta y socia de Travesía 100, conversamos sobre cómo los adultos mayores están enfrentando la crisis por el Covid-19 y la amarga sensación que les deja no ser considerados como sujetos de derecho. Rompiendo esquemas, reafirma que hay mucha vida después de los 60 años.

POR BÁRBARA GUERRERO C.

GENTILEZA XIMENA ABOGABIR

¿Cómo está viviendo la tercera edad esta crisis provocada por el coronavirus?
Lo sentimos como una especie de genocidio generacional silencioso, en el sentido de que hoy día hay una crisis económica, sanitaria y emocional y se nos dice a todos los mayores que debemos guardarnos. Sin embargo, hay algo de esto que nos ha gustado: bajar el ritmo, que la familia se acerque más y tengamos conversaciones distintas. Antes a lo mejor nos veíamos más, pero ahora las conversaciones son más profundas.

¿Considera que esta indicación de obligarlos a permanecer en sus casas vulnera su dignidad?
Absolutamente. Imagínate que nos pusieron en la misma categoría que los niños. Yo creo que hoy día no hay persona mayor que no sepa que tiene que cuidarse por sí misma, por su familia y por el sistema. Eso no es algo muy difícil de entender, versus el impacto que te produce encerrarte dentro de cuatro paredes, durante cuatro meses, sin hacer ejercicio, sin luz solar, sin contacto con personas; porque no toda la gente tiene acceso a Zoom.

Son muchos los adultos mayores que se mantienen activos. ¿Debería cambiar la mirada que la sociedad tiene de la tercera edad?
Todos nos siguen viendo como el abuelito del bastón, encorvadito. Hay una diferencia entre los conceptos de envejecimiento y longevidad. El envejecimiento tiene el foco en “lo que yo perdí”, por lo tanto la respuesta es asistencialismo y la infantilización. Los actores que están interactuando acá son los médicos, las residencias y la sociedad civil que trabaja desde la caridad. Por otro lado está la longevidad, donde cambias el foco a “lo que gané”; la vida me regaló cuatro décadas, ¿cómo no voy a tener un proyecto de vida? O sea, cuando tú cambias la mirada desde el envejecimiento a la longevidad, se te abre un mundo en colores.

¿De qué forma puede validarse hoy un adulto mayor?
Con el empoderamiento, eso nos da la libertad para tomar decisiones. Yo tengo una obsesión con la digitalización, porque una persona que no se digitalice no va a poder vivir. Cuando empezó la pandemia muchos lo resintieron y aprendieron rápidamente a usar herramientas como Zoom, porque se dieron cuenta de que era indispensable para relacionarse con sus familias. Para nosotros no es natural, no es innato, hay una necesidad de aprender.

¿Es un poco a lo que apunta Travesía 100?
Claro. Lo que nosotros hacemos es empoderamiento de la gente, que se plantee en este tiempo buscar un proyecto para su vida. La digitalización nos interesa en todos los sectores económicos, porque lo vemos como una puerta hacia la reinvención. Ese discurso que en esta época tú puedes hacer voluntariado porque lo que acumulaste te alcanza, es parte del sueño americano. En Chile la pensión es tan baja que tus ahorros se van. Son muy pocas personas que pueden decir que tienen una buena jubilación y ahorros que les permiten estar tranquilos.

¿En qué aspectos cree usted que la crisis ha generado un mayor impacto?
Principalmente el trabajo mayor. Lo que ocurrió con la pandemia es brutal, imagínate que a los adultos mayores les quedan cuatro décadas, entonces este es el mayor retroceso en su participación laboral. La mayoría de las empresas le dijeron a sus empleados mayores que se acogieran al seguro de cesantía por ser población de riesgo. Esas personas que perdieron sus empleos probablemente no van a ser recontratados, porque se automatizarán los procesos.

¿Cómo cree que saldremos de esto, especialmente los adultos mayores?
Vamos a salir con peor salud y más pobres. Es muy duro y nadie lo sabe. De partida se está viendo que el proceso de salida para nosotros (los adultos mayores), va a ser mucho más largo. Si nos contagiamos, el problema que armamos es grande. Ahora que la solución sea “te prohíbo salir” no estoy de acuerdo. Hay una señal de que puede surgir lo insospechado, y creo que a esa esperanza tenemos que aferrarnos y ver todos los días cómo plantamos, dentro de nuestras posibilidades, una semillita en esa dirección. No tenemos mejor alternativa que confiar y ayudar a empujar hacia una mejor sociedad.

NIBALDO PÉREZ

Señalética parroquial
“Cuídate para cuidar a los demás”

En el marco del plan “Paso a paso” elaborado por el Gobierno, la Arquidiócesis de Santiago presenta “Cuídate para cuidar a los demás”. Se trata de una señalética que indica a los fieles algunos resguardos que se deben tomar para hacer de los templos un lugar seguro y libre de Covid-19.

POR BÁRBARA GUERRERO C.

El material –que ya se encuentra en todas las parroquias de Santiago y que también tiene una versión descargable en la web **www.iglesiadesantiago.cl**–, fue realizado tomando en cuenta la experiencia internacional, consejos de expertos y analizando los protocolos sanitarios de la autoridad civil. La señalética contiene indicaciones simples pero imprescindibles, que permitirán proteger la vida y la salud de las personas, apelando siempre a la responsabilidad de la comunidad cristiana y a su compromiso por el bien común.

Con indicaciones para los tres momentos del servicio religioso, se invita a los fieles a seguir normas básicas al momento de “ingresar”, “permanecer” y “abandonar” el templo (tres etapas). Dentro de estas indicaciones se encuentra el uso obligatorio de mascarilla; la aplicación de alcohol gel; la mantención de una distancia de seguridad de 1,5 metros; entregar el saludo de la paz con distancia, sin estrechar la mano; respetar la delimitación del espacio marcado en el piso; que la comunión debe ser recibida la mano. Finalmente, sugiere evitar aglomeraciones, realizar la colecta solo en esta instancia e invitar a las personas del grupo de riesgo a seguir la misa desde sus hogares.

Sobre estos aspectos, el Vicario General de la Arquidiócesis, monseñor **Cristián Roncagliolo** profundiza: “Hemos desarrollado esta señalética, que se enmarca dentro de una propuesta global, que está al servicio de ayudarnos, cuando sea posible, a que podamos celebrar nuestra fe, pero en condiciones de seguridad, previniendo contagios y ayudándonos todos a ser agentes de cuidado y protección del bien común”.

El Obispo Auxiliar de Santiago agrega que es fundamental el compromiso de las personas que asistan a los templos: “Las indicaciones están justamente al servicio de que podamos retornar a las celebraciones con presencia de fieles, pero lo hagamos siendo tremendamente responsables del bien personal y el de los demás. Esto es coherente con lo que ha pedido la autoridad sanitaria, de poner indicaciones claras y visibles”.

NIBALDO PÉREZ

Por su parte, el padre **Osvaldo De Castro,** quien coordinó el proyecto de preparación e implementación de las indicaciones, destaca la importancia de la universalidad de estas indicaciones: “Pensamos en tener una única señalética, con un lenguaje básico. El objetivo es que las personas, independientemente del templo al que asistan, se encuentren siempre con un lenguaje común”. Además, en cada dependencia se delimitará los espacios personales en bancas o sillas, propiciando el distanciamiento social. “Cada parroquia debe adaptar su espacio para las nuevas celebraciones, pero siempre cumpliendo con las normas básicas sanitarias”, señala el presbítero.

Para apoyar a las parroquias en el cumplimento de estas normas, el padre Roncagliolo anunció que la Iglesia de Santiago entregará implementos que permitirán la sanitización de los recintos: “En una primera fase proveeremos a las parroquias de cinco litros de alcohol gel y más de 600 paños para la sanitización, de tal forma que podamos ayudar nosotros a que las parroquias tengan los elementos necesarios para cumplir con el deber. Tenemos que hacer de nuestros templos un lugar seguro y libre de Covid”, concluyó.

La señalética también se puede ver en la contraportada de esta edición y descargar, como se ha dicho, en **www.iglesiadesantiago.cl.**

Parroquia Pedro Bonilli apuesta por la **evangelización digital infantil**, a través del Patio de Guendalina

"Los cuarenta minutos más entretenidos de la cuarentena". Este es el lema que tiene el segmento dirigido a niñas y niños de la comunidad parroquial, y que se transmite todos los sábados a través de la plataforma Zoom y Youtube.

POR DANILO PICART

DANILO PICART

En la foto, (de arriba hacia abajo: Padre Diego García, Padre Lorenzo Locatelli y Giorgio Ghigo, seminarista) Todos los sábados, desde las 18:30 horas, se desarrolla esta entretenida actividad, dirigida a niños y toda la familia. El link para ingresar está en el sitio oficial de la parroquia: www.pedrobonilli.com.

Los sábados son maratónicos para los sacerdotes **Lorenzo Locatelli, Diego García** y el seminarista **Giorgio Ghigo**. Tras almorzar junto a los demás religiosos de la fraternidad San Carlo Borromeo, deben alistar los detalles para la emisión del Patio de Guendalina, un programa dirigido a niñas y niños, cuyo objetivo es evangelizar de una forma entretenida, en tiempos de confinamiento.

Con el lema "los cuarenta minutos más entretenidos de la cuarentena", este espacio ha contribuido de forma positiva a la comunión con Cristo, replicando las actividades que se realizaban en las Colonias Urbanas de la parroquia, a través de las plataformas Zoom y Youtube.

Al respecto, el padre Lorenzo Locatelli, entrega detalles sobre la génesis de este proyecto. "Cuando nos dimos cuenta que las medidas la cuarentena se estaban prolongando, pensamos en proponer un momento de cantos, catequesis, juegos y amistad. Entre los nombres que barajábamos, quisimos hacer un homenaje y bautizarlo como El patio de Guendalina, porque es la canción preferida de todos los niños que asisten a la Colonia Urbana". Y añade: "Hemos visto que este tipo de experiencia comunicaba mucho más que un afecto hacia la Iglesia, sino que transmitía los contenidos de la fe".

DANILO PICART

Padre Diego García, Padre Lorenzo Locatelli y Giorgio Ghigo, seminarista.

Consciente de la necesidad social existente en medio de la crisis sanitaria, el sacerdote subraya que es importante no descuidar otra realidad importantísima: acompañar a las personas y donar lo que se ha recibido por gracia de Dios. "Si uno descuida la relación con Él, se va a cansar de vivir o alimentarse. Por eso, el Patio de Guendalina es una tentativa de acompañar a los niños y sus familias", explica.

Los capítulos son transmitidos todos los sábados en vivo, a las 18:30 horas vía zoom y semana tras semana, se han esmerado en compartir la belleza del Evangelio. Tal ha sido el entusiasmo de este grupo de sacerdotes, que han grabado cortometrajes que recrean acontecimientos importantes presentes en la Biblia, entre ellos, la historia del Peregrino de Emaús y la Incredulidad de Santo Tomás.

Por otro lado, han involucrando a las familias en cada actividad que desarrollan, a través de distintas estrategias. Al respecto, padre Lorenzo Locatelli detalla que "hemos querido acompañar y mostrar lo que más nos apasiona. Por ejemplo, en un capítulo, el padre Diego les enseñó a los niños a cocinar y también aprovechamos para hablar sobre la Fiesta del Corpus Christi. En otra oportunidad, preparamos unos rollitos de chocolate y les dijimos a los niños que pudiesen personalizar su creación con alguna receta especial. El mensaje era a ver cómo el Señor nos moldea en la vida, mediante nuestra creatividad y originalidad".

Finalmente, padre Lorenzo sostiene que el Señor no tiene miedo de entrar a cualquier lugar y en cualquier situación. "Hay una gran posibilidad de conocerse, de crear lazos. Estos canales son útiles para crear una sola comunidad que tiene un único deseo: cumplirse. Es decir, encontrarse de verdad. La videoconferencia no sustituye la vida real, pero puede encender el deseo de un encuentro verdadero con Cristo".

Comenzó **mes de la solidaridad online** en Vicaría de la Esperanza Joven

Con un conversatorio sobre "Justicia Social", a cargo del profesor Eugenio Yáñez, el pasado 5 de agosto se dio inicio a un mes lleno de actividades que la VEJ propone como un tiempo de reflexión profunda sobre la persona de Jesucristo como fuente y horizonte de la solidaridad.

Desde el 5 hasta el 26 de agosto, la Vicaría de la Esperanza Joven, con la finalidad de conmemorar la vida, obra y legado de san Alberto Hurtado, invita a vivir este Mes de la Solidaridad 2020 con una serie de espacios y herramientas virtuales, para que todos los jóvenes se comprometan con respuestas solidarias creativas ante la crisis social, la pandemia y sobre aquellas situaciones de dolor que vive el prójimo.

Entre las actividades -todas de carácter online- que contempla el Mes de la Solidaridad en agosto, está el ciclo de conversatorios sobre Doctrina Social de la Iglesia (5, 12 y 26); un Retiro para Jóvenes (15); un encuentro con san Alberto Hurtado (17); una peregrinación al Santuario de San Alberto Hurtado (22) y una Oración Cantada (22).

VEJ

Juan Carlos Astudillo, Secretario Ejecutivo de la Vicaría de la Esperanza Joven, profundiza en la pertinencia del lema de este año "La caridad de Cristo nos urge" 2Cor. 5, 14: "En tiempos en que vivimos grandes crisis, como la social y sanitaria en nuestro país y en el mundo, la invitación que queremos hacer es a vivir consecuentemente una caridad urgente, creativa y amorosa, siempre bien fundada en Cristo, que con su invitación a amarnos los unos a los otros como Él mismo, nos pone el desafío de la caridad pronta, que se hace realidad en formas concretas de acercarnos al dolor de quienes más sufren, no solo para escuchar y acoger, sino para dar un paso de compromiso real y permanente con acciones de justicia, con ayuda concretas".

"En este sentido, los jóvenes, son una fuente permanente de innovación, de ideas, y de un fuerte sentido solidario y de servicio que, como Vicaría de la Esperanza, queremos relevar y promover desde la reflexión, pero, sobre todo, desde las acciones de misericordia y testimonio. Mirando también la figura de San Alberto, que, urgido por el amor de Cristo, dio respuesta al prójimo y al Chile de su tiempo, con sus crisis", agrega.

El Vicario de la Esperanza Joven, Monseñor **Cristián Roncagliolo**, señaló que este tiempo será muy relevante, ya que con cada una de las actividades que se realizarán, se pretende profundizar en los jóvenes y el sentido de la caridad, siempre a la luz de san Alberto Hurtado: "Hoy más que nunca, los jóvenes tienen un desafío de comprometerse vivamente en la transformación de la sociedad y en generar una sociedad más justa. Nosotros como Vicaría de la Esperanza Joven, podemos aportar desde la Doctrina Social de la Iglesia, ya que, con este tesoro, podremos comprender nuestro lugar en la sociedad y cómo podemos aportar más allá de nuestros pensamientos que puedan pertenecer a una o a otra idea política. Creo que es el tiempo de formarnos para servir", manifestó.

Más detalles en www.iglesiadesantiago.cl

Encuentro
WWW.PERIODICOENCUENTRO.CL

En el Mes de la Solidaridad, **estamos "Contigo hermano"**

Agosto, Mes de la Solidaridad, se adelantó y se ha estado viviendo desde el inicio de la pandemia, comprometidos como Iglesia de Santiago, para que nadie quede a la deriva.

NIBALDO PÉREZ

Este año, agosto, Mes de la Solidaridad, nos encuentra en un escenario particularmente complejo. La crisis sanitaria a raíz del Covid-19, está golpeando fuertemente la calidad de vida de miles de familias en nuestra arquidiócesis. La pérdida del empleo, la disminución de salarios, enfermedades, entre otras situaciones, han afectado y en algunos casos han agravado aún más, un bienestar que ya venía debilitado previo a la pandemia.

Como Iglesia de Santiago, a través de la Vicaría de Pastoral Social Caritas, se ha desarrollado desde marzo la campaña Contigo Hermano, para ayudar humanitariamente a aquellas familias que se han visto afectadas producto de la crisis, focalizándose en la seguridad alimentaria de las personas y comunidades más vulneradas.

A través de Contigo Hermano se ha movilizado una red de solidaridad, tanto de personas que hacen su aporte desde los mil pesos, como de instituciones y empresas que han canalizado en esta iniciativa su interés por apoyar a quien hoy está sufriendo.

La campaña ha permitido la entrega de 5.150 cajas de alimentos a familias, identificadas por las parroquias de la arquidiócesis, siendo un complemento a las canastas que entregan los grupos de ayuda fraterna, beneficiado a más de 20.000 personas. También se ha apoyado a comedores solidarios -84 están actualmente activos- y ollas comunes parroquiales, que están atendiendo a unas 11.550 personas y entregando más de 36.000 raciones de alimento cada semana.

La cadena de solidaridad se ha extendido también a ollas comunes levantadas por organizaciones de la sociedad civil. La Vicaría de Pastoral Social ha hecho un catastro de 144 ollas comunes, de ellas 110 ollas comunas vecinales han sido apoyadas por la Iglesia de Santiago, con alimentos no perecibles a granel.

Estas acciones junto a diversas iniciativas comunitarias que han surgido junto con el compromiso de miles de voluntarios, la Iglesia, laicos y pastores, demuestran que el Mes de la Solidaridad se adelantó y se ha estado viviendo desde el inicio de la pandemia, comprometidos como Iglesia para que nadie quede a la deriva. Pero queda mucho más, la emergencia sigue palpitando en los rostros de nuestra ciudad, es por ello que durante agosto se reforzarán las iniciativas de la campaña Contigo Hermano, reconociendo al mismo tiempo el compromiso que manifiestan día a día cientos de voluntarios y voluntarias, que al igual que lo hiciera en su tiempo el Padre Hurtado, hoy son testimonio de compromiso con la justicia social.

Por otra parte, en la Arquidiócesis de La Serena se convocará a las comunidades a vivir el triduo en honor a san Alberto Hurtado desde sus casas los días sábado 15, domingo 16 y lunes 17 de agosto. Además, en las parroquias motivarán el mes con mensajes que serán compartido por las redes sociales y se tiene previsto para el sábado 22 un "Concierto Solidario".

Si quieres sumarte a la campaña ingresa a www.contigohermano.cl

Encuentro
WWW.PERIODICOENCUENTRO.CL

Solidaridad y fraternidad, el ideario de las organizaciones comunales y parroquiales ante la crisis social

Conocen sus territorios y la realidad que les afecta. Hoy las organizaciones comunales y parroquiales toman protagonismo en el trabajo territorial, apoyando la gestión de los gobiernos locales. A continuación, te invitamos a conocer las iniciativas que les han permitido ayudar especialmente a los que están fuera del registro, en un trabajo en red y colaborativo.

ARZOBISPADO DE SANTIAGO

Encuentro voluntarios

POR BÁRBARA GUERRERO C.

Uno de los efectos inmediatos de la pandemia -además de la lamentable cifra de más de nueve mil víctimas fatales que ha cobrado el coronavirus- ha sido la precariedad económica que ha azotado transversalmente a cientos de familias, dejando entrever la fragilidad de la vida y la importancia de generar estructuras de apoyo. Por eso la importancia de reconocer el trabajo de las organizaciones solidarias, que llevó a la Iglesia de Santiago y a su Vicaría de Pastoral Social Caritas a reunir en julio pasado a 200 voluntarios y autoridades, vía Zoom, para agradecerles y visibilizar su trabajo.

El Vicario de la Pastoral Social, **Jorge Muñoz SJ,** calificó el encuentro como transversal, ya que pudieron dar cuenta del aporte que han entregado diversas organizaciones de voluntariado y organizaciones eclesiales, y la importancia que cobra esta alianza al operar como apoyo al trabajo territorial que desarrollan los municipios, visión compartida por tres ediles de la Región Metropolitana.

En Renca el alcalde **Claudio Castro** (DC) reconoce un catastro de 92 ollas comunes -apoyadas por el municipio- donde semanalmente alimentan a 15 mil personas. Es enfático en destacar el compromiso y acción comunitaria que han mostrado los vecinos, quienes organizados dan la pelea. "Las organizaciones sociales son fundamentales. Las ollas comunes son una evidencia de que el Estado no llega a todos los rincones donde se necesita y una evidencia que cuando eso no sucede, las comunidades se organizan", dice.

"Hemos distribuido a Renca en siete grandes zonas, con duplas de gestores territoriales. De ahí se generan programas de capacitación, escuelas de liderazgo, fondos concursables, presupuestos participativos y una serie de elementos de apoyo a la gestión de las organizaciones", afirma el alcalde. Además, este trabajo es apoyado por el Departamento de Inclusión y Género, con personal dedicado exclusivamente al vínculo con las ollas comunes.

Para tomar el pulso a la comuna, en Huechuraba el alcalde **Carlos Cuadrado** (PPD), junto a 50 funcionarios municipales, realizan un trabajo detallado y sistematizado para elaborar planes de acción e intervención. Además, mantienen un estrecho contacto con organizaciones comunitarias. "Nosotros tenemos reuniones virtuales con los dirigentes sociales de forma periódica, por lo tanto nos van informando de situaciones que se van generando en el territorio. Las juntas de vecinos siempre han cumplido una labor importante", dice el edil.

Revive el encuentro en este link

El manejo de la crisis hace imprescindible contar con estos actores sociales, especialmente cuando hablamos de la comuna más poblada del país -con 700 mil habitantes y que, además, está conformada por todos los grupos socioeconómicos- como lo es Puente Alto, donde a la fecha han entregado más de 1 millón 500 mil almuerzos a quienes más lo necesitan. Pasaron de entregar 300 cajas de alimentos a 20 mil unidades al mes. "Para lograr hacerlo no solo tuvimos que desplegar un gran esfuerzo municipal, sino también articular una coordinación importante con organizaciones sociales, con voluntariado, y eso nos permitió lograr el resultado que estamos teniendo", señala el alcalde **Germán Codina** (RN), destacando la necesidad de evolucionar hacia un trabajo más profundo con la sociedad civil, abriendo espacios de participación ciudadana y también elaborando políticas que consoliden una descentralización que considera "muy necesaria en nuestro país".

MAYOR PARTICIPACIÓN CIUDADANA

Nicolás Salgado creó La Energía de Ayudar, iniciativa con la que logró recaudar aportes que se transformaron en dos mil cargas para 21 parroquias, 18 ollas comunes y un promedio de 1.800 familias. Hoy su intención es traspasar este beneficio con precios preferenciales. "Las donaciones tienen caducidad y el fin de esto es que muchas parroquias se sumen al descuento que conseguimos, comprando gas más barato que puedan distribuir en sus comunidades", señala.

Valeria Bustos, presidenta de la Junta de Vecinos "El Progreso", junto a su equipo pusieron en marcha cuatro campañas que les han permitido entregar 600 canastas de alimentos a familias focalizadas. Además, implementaron la "Canasta Urgente", que entregan a personas mayores solas. Los "lunes de amor" reparten sándwiches a 50 familias en situación de calle, y los viernes 80 familias prioritarias reciben donaciones de la fundación Red de Alimentos. Han avanzado en paralelo, ya que el municipio no ha llegado con ayuda a todos los sectores del barrio, especialmente a la población migrante.

Su formación cristiana y constante perfeccionamiento en los talleres impartidos por Vicaría de Pastoral Social, le permiten empatizar con el hermano que sufre. "Nosotros aplicamos un cristianismo vivo, mirando a los hermanos desde la horizontalidad y no de la caridad", señala la dirigente.

Las comunidades parroquiales también son una organización fundamental. En la parroquia Santa Filomena, de Recoleta, **Carla Benavente** junto a su familia tomaron la responsabilidad de coordinar la campaña Contigo Hermano en su territorio y desde abril reparten ayudas fraternas a familias que no califican para las ayudas del Gobierno. "Hemos entregado ayuda a más de 2000 personas entre cajas del Contigo Hermano, donaciones de privados, junta de vecinos y organizaciones", señala.

Carla Benavente.

Carlos Cuadrado.

Claudio Castro.

Germán Codina.

Nicolás Salgado.

Valeria Bustos.

El Fortalecimiento de la Familia en tiempos de Pandemia

POR MÓNICA UNDURRAGA, DELEGACIÓN PARA LA FAMILIA

"Estamos viviendo momentos difíciles, dolorosos e inciertos en el país y en el mundo. Esta pandemia nos ha traído momentos de aislamiento, soledad, ansiedad, angustia e, incluso, sensación de desprotección. Quizás algunos han tenido pérdidas de familiares, amigos o vecinos, quizás otros han perdido el empleo, lo que, sumado a la situación política social del país, nos trae incertidumbres hacia el futuro. Esta situación que no podemos cambiar, nos obliga a actuar y podemos responder de dos formas: dejarnos abatir o asumir la situación.

Si nos dejamos abatir por la situación, eso no ayuda ni conduce a nada bueno. El confinamiento y las necesidades reales nos puede traer dificultades, entre otras, el desgaste en las relaciones humanas, que se traduce en faltas de respeto y violencias de distintos tipos, que debemos eliminar a cualquier costo.

Otra forma de responder a esta situación es asumir la crisis con la ayuda de Dios y reorientar la mirada hacia la esperanza de salir juntos, unidos y fortalecidos como personas, familias y sociedad de esta crisis. Responder de esta manera nos hace a todos hermanos que sortean la vida en la misma barca.

Para la familia esta puede ser una tremenda oportunidad de aprovechar a los hijos y juntos salir fortalecidos de esta experiencia. El hecho de estar tanto tiempo juntos y de poder compartir la vida completamente, es algo que hemos añorado por años. Probablemente no tendremos otro momento como este.

Aprovechemos de gozar los momentos simples de compartir las comidas, de jugar con la familia, de dialogar, de compartir los quehaceres del hogar. Démonos tiempo para manifestar nuestros afectos, escuchar los sentimientos, ideales, penas y alegrías de cada uno de los nuestros. Solidaricemos con las dificultades más profundas de los que viven con nosotros. Recemos juntos, compartamos nuestra fe y los valores que le dan sentido a la vida y nos hacen más felices.

Es una oportunidad de ayudarnos y apoyarnos unos a otros, tanto al interior del hogar como con los que están cerca. A veces necesitamos ayuda y a veces podemos tender una mano amiga, ya sea económica, de salud, de compañía, o cualquier necesidad que tengamos o veamos.

Queridas familias, quiero invitarlas a aprovechar este tiempo de pandemia como una gran oportunidad de fortalecernos. Hagamos de nuestros hogares verdaderas Iglesias domésticas donde anunciemos a Jesucristo como el único Salvador y la gran esperanza. Agradezcamos la vida que el Señor nos regala cada día, seamos verdaderas comunidades de vida y amor al interior del hogar y estemos al servicio de quienes nos necesiten. Así construiremos un mundo más justo, equitativo y humano, donde no nos salvemos solos, sino en conjunto".

Permanecer creativamente fieles a nuestra identidad

POR HERMANA FRIDA ÁLVAREZ, SECRETARIA EJECUTIVA DE LA VICARÍA DE LA VIDA CONSAGRADA.

"Estamos viviendo a nivel mundial una realidad que jamás nos imaginamos. Si bien en cada lugar puede estar afectando de distinta manera, sigue marcada por la misma causa, la pandemia por el Covid-19, crisis sanitaria que se encargó de recordarnos cuán vulnerables y frágiles somos.

La enfermedad se encargó de evidenciar las desigualdades. No es que antes, en "condiciones normales", estuviéramos bien, pues recordemos que venimos "arrastrando" durante muchos años una realidad social injusta que golpea fuertemente a nuestros hermanos y hermanas que menos tienen, vulnerando sus derechos a salud, educación, trabajo, vivienda, pensiones, que los priva de una vida digna. El estallido social mostró que en nuestro país no todos "vivían bien" y la presencia de Covid-19, agravó esta realidad.

Necesitamos de la contemplación, para que agudice nuestra mirada y ver los acontecimientos. ¿Por qué contemplar? Porque en medio de lo vivido, está nuestro pueblo con angustia y sufrimiento. Es preciso discernir con sentido común, con la finura espiritual y los pies bien plantados en la dicha realidad. Conocer lo que Dios espera, cómo y dónde nos quiere.

No podemos ser indiferentes ante lo que viven los más pobres de nuestro país. Su dolor, el eco de su angustia, tiene que incomodarnos y debe transformarse en una oportunidad para liberarnos de prácticas acomodadas y estilos fáciles.

Todo lo visto y oído durante este tiempo, debe suscitar en nosotras y nosotros una transformación entrañable, con actitud compasiva y misericordiosa, en salida misionera y profética. Ser mujeres y hombres de esperanza, porque a quien seguimos es a Jesús Resucitado y debemos ser capaces de contradecir cualquier tipo de fatalismo y determinismo desde esta realidad".

Pensiones y solidaridad

POR PADRE JORGE MUÑOZ ARÉVALO SJ, VICARIO PASTORAL SOCIAL CARITAS

En las últimas décadas, los sistemas de protección social en Chile se han ido constituyendo con criterios de mercado, buscando hacer más eficiente el uso de los recursos económicos. Sin duda, esto ha permitido ordenar las finanzas estatales, puesto que, en el pasado, en el tema de las pensiones, el Estado invertía grandes sumas de dinero.

El problema surge del rol preponderante que se ha dado a los privados, basando el funcionamiento de sistemas en la maximización de las ganancias, más que en garantizar el derecho a la seguridad social. A esta situación se suma que los sistemas de protección social administrados por privados fomentan en su mayoría una lógica individual de seguridad, donde el servicio al que se accede depende del ingreso que se tenga. A ello se han incorporado paulatinamente modificaciones, con aporte del Estado, que buscan mejorar la situación de los más desvalidos, bajo el concepto de "solidaridad", pero son cambios en la misma lógica individual del sistema y que resultan paliativos para un número reducido de chilenos.

En concreto, en materia de protección social, las pensiones que reciben muchos chilenos son muy bajas y no les alcanzan para vivir, a pesar de tener una cantidad importante de cotizaciones. Por esta razón, aunque la propuesta de retirar hasta un 10% de los fondos de pensiones acumulados no sea lo más adecuado en el largo plazo, puesto que reduce las ya bajas pensiones actuales, es para una mayoría de personas una solución a una real falta de ingresos, que se ha visto agudizada como consecuencia de la crisis económica. Y lo que es más importante, se percibe como un primer, aunque pequeño triunfo, que puede llevar a la modificación de un sistema que hoy provoca frustración y desconfianza.

Para la Iglesia, los sistemas de seguridad social deben justamente proteger a las personas en los derechos que les son reconocidos universalmente, más que basarse en la motivación al lucro de instituciones privadas. Desde la perspectiva valórica, se hace necesario incorporar dispositivos solidarios y de justicia social que permitan que quienes tienen más carencias vean respetados sus derechos y sean ayudados por quienes tienen una mejor situación, ya sea a través de los impuestos u otra forma determinada. La solidaridad puede ser intergeneracional, es decir, donde quienes están económicamente activos ayuden a quienes ya están pensionados, o intrageneracional, es decir, dentro de una misma cohorte quienes tienen mayores ingresos apoyen a los que tienen menos.

Emplazo a las instituciones del Estado a construir -o reconstruir- sistemas de protección social más solidarios, donde no sea cada uno el que deba salvarse solo, sino donde todos seamos verdaderamente responsables de todos".

Evangelización y aprendizaje digital en pandemia

POR MARCELO ALARCÓN, GESTOR DE FORMACIÓN, VICARÍA PARA EL CLERO

"Ciento noventa y cinco países, 15.3 millones de infectados, 630 mil muertos –12 mil en Chile– hacen de esta pandemia un fenómeno sin parangón histórico que nos duele y desafía.

Tengo muchas preguntas acerca de cómo va a ser la situación cuando retomemos", dijo un sacerdote; "¿cómo vamos a salir de esto?", "¿cómo vamos a incorporar todo esto en la pastoral habitual?", se preguntan otros. Un diácono lo ha expresado muy bien: "Los signos de los tiempos nos marcan una ruta distinta", y como vicaría, intentamos discernir este signo pandémico.

Todos los proyectos presenciales se cayeron en marzo y tuvimos que recrearnos digitalmente. Así, la gestión digital de la formación ha sido un gran aprendizaje y una fuente de interrogantes que habrá que acompañar. La participación en la misa ha crecido exponencialmente y el 80% de los sacerdotes ha dicho que mantendrá celebraciones online en la postpandemia. "Hay diez veces más gente en la misa online que antes", "qué lindo celebrar la misa aquí en el living de la casa, como en las primeras comunidades", han dicho. Pero, además, se ha acompañado a distancia a quienes sufren o buscan ayuda espiritual. La acción pastoral, sobre todo solidaria, se ha gestionado digitalmente, se ha inventado el concepto 'Autocatequesis'. ¿Cómo contribuimos a una articulación inteligente entre lo presencial y lo virtual? He ahí un desafío.

Con todo, no creo que el aprendizaje digital sea lo más importante. La pandemia ha mostrado en los hechos un protagonismo laical pocas veces visto o valorado. Se han multiplicado los laicos que comentan/celebran la Palabra, lideran ollas comunes, se vinculan con organizaciones sociales, voluntariados, etcétera. Es "una revolución inimaginable y una oportunidad pastoral", como dijo el padre Álvaro Chordi. "Me di cuenta de que no soy imprescindible", comentó otro sacerdote; "Quiero ser más puente y menos protagonista", afirmó otro presbítero. Y pienso, o estamos a la altura de esos aprendizajes o corremos el riesgo de perpetuar clericalismos no saludables.

Urge seguir actualizándose teológica y pastoralmente. "El dolor es la roca del ateísmo" afirmó G. Büchner y no todas las respuestas ante ese drama han sido satisfactorias. Un acompañamiento inadecuado no solo confunde, sino que desvirtúa la experiencia religiosa. Con el desconfinamiento comienzan los duelos (muertes, cesantía, etcétera) y la vicaría se siente desafiada a apoyar al clero en salida, acompañando a un pueblo que llora a sus muertos y busca mejores condiciones de vida".

El voluntariado, anticipo de la sociedad que construiremos

¿Tiene alguna lógica la conducta cristiana? ¿Es "racional"? Ha sido un período muy largo en el que las percepciones acerca del correcto orden de lo social han estado colonizadas por el frío lenguaje de lo económico y del regateo. Las sucesivas crisis que hemos debido ir enfrentando (desde la ecológica con la prolongada sequía, hasta la sanitaria del Covid, pasando por la crisis social que se manifestó desde octubre) parecieran habernos dejado sin herramientas tanto para interpretar lo que nos ocurre como para proponer imaginativamente caminos de reparación y restauración de la sociedad, y para que esta pueda sanar y vivir en paz, entre las personas y con su entorno.

NIBALDO PÉREZ

Padre Julio Larrondo
Obispo Auxiliar
Electo de Santiago

La sociedad no está todo lo quieta que sugieren las medidas de confinamiento que debemos acatar para derrotar la pandemia. Es cierto, probablemente la mayoría de nosotros no puede realizar de buena forma sus actividades normales debido a esta circunstancia excepcional. Pero aún así, son muchas las noticias acerca de cómo se multiplican las iniciativas cuyo propósito es ir en apoyo a quienes lo están pasando peor. No se trata sólo de esfuerzos que se emprenden desde instituciones de gran calado, públicas o privadas. Además, se trata de numerosas acciones que se realizan en cada barrio o comuna, a veces de manera muy artesanal, donde sus autores, movidos por la compasión, están trabajando a toda su capacidad para que a otros no les falte lo fundamental. Y así es como se satisfacen necesidades esenciales de personas y familias.

¿Cómo se explica el repetido ejemplo de consagrarse al servicio de personas que no conocemos y a cambio de nada? ¿Es ese un comportamiento que los técnicos en economía considerarían "racional"? Se nos ha repetido de todas las maneras posibles que lo racional se relaciona con velar por uno mismo, y sólo a continuación, y sólo si cada cual lo desea, atender a los otros. ¿Por qué entonces estos casos de solidaridad tan radical y que, además, en la experiencia se advierte tan alegre y animada?

Se ha dicho que en la "lógica" de la vida cristiana prima una cierta desmesura, una ruptura de la pura equivalencia que caracterizaría a los negocios honrados. Para el cristiano, la compasión por la suerte del otro surge espontánea. ¿Por qué? Porque ha experimentado visceralmente que su vida la ha recibido como un regalo y que ya antes de existir había sido amado primero en la imaginación de quien lo creó. La lógica (¿o habría que decir "i-lógica"?) del regalo o del don es que los regalos circulen, no que se atesoren privadamente o que se devuelvan a quien nos los donó. Quien hace un regalo no calcula un retorno, más bien da inicio a un dinamismo en virtud del cual los bienes multiplican su capacidad de servir porque quienes los tienen no se aferran a ellos sino que, con desprendimiento, los ponen al servicio de que sean útiles a quien los requiera. El dinamismo del don crea abundancia donde parecía no haber de qué echar mano, multiplica panes y peces.

Entre las experiencias -todas ellas estimables- de solidaridad llama mucho la atención la que se expresa a través del voluntariado. Es decir, aquella acción por la cual el donante no regala algo suyo sino que se regala él mismo a través de su trabajo hecho gratuitamente. Los seres humanos hemos sido creados para vivir en una comunicación amorosa. En el voluntariado el rostro humano tanto de quien da como de quien recibe se muestran en toda su belleza y en su mutualidad. En la práctica de la solidaridad se desdibujan las diferencias entre quien da y quien recibe. Quien parecía que estaba en situación de superioridad u holgura, normalmente aprende su propia vulnerabilidad en la experiencia de hacerse prójimo del otro en situación de desamparo. El Padre Dios no quiere que guardemos los regalos que nos hace, ni tampoco que se los devolvamos a Él. En la parábola del buen samaritano -aquél que interrumpe su quehacer para atender la necesidad del desconocido que se encuentra apaleado a la orilla del camino- la enseñanza es "Ve y haz tú lo mismo" (Lc 10, 37): Donde puedas dar algo de ti al desconocido que lo requiere, hazlo discretamente y veras qué alegría impresionante es la que te visita. Y si eres tú quien se encuentra necesitado y un samaritano acude en tu auxilio, aprende a aceptar que tu vulnerabilidad pueda ser asistida por quien circunstancialmente puede hacer más por ti, déjate amar sin tener que avergonzarte por ello.

En el Mes de la Solidaridad, es tiempo de recordar cuántas obras de bien, antiguas o nuevas, grandes o pequeñas, descansan en buena medida en esta solidaridad consistente en darse uno mismo a los otros, y en dejarse cuidar por otros presentes en su trabajo regalado. Es cierto que una sociedad no puede funcionar sólo de este modo, y que con justicia debe recompensar el trabajo bien hecho y necesario. Pero el voluntariado sí puede inspirar las distintas actividades de una sociedad -incluso las muy bien remuneradas- en esta i-lógica de la desmesura, de dar lo mejor de sí sin esperar recibir algo a cambio, que eso se dará por añadidura a quien no esté ansioso por recibirlo. Porque la preocupación del donante y del voluntario es que se cumpla lo dicho por el apóstol Pablo: "Al que tenía mucho no le sobraba, y al que tenía poco no le faltaba" (2 Cor 8,15).

Tres preguntas sobre el Mes de la Solidaridad

NIBALDO PÉREZ

¿Cómo vivir la solidaridad en la pandemia?
La diferencia está en la urgencia y el volumen de las necesidades de hoy. Porque siempre ha habido y habrá pobreza, necesitados, víctimas de injusticias, a causa del egoísmo y el apego idolátrico a las riquezas. Y siempre la respuesta cristiana ha sido y es el amor, la caridad, la solidaridad. En esta pandemia hay una palabra de Dios a la sociedad entera, marcada por el individualismo. Una palabra que nos llama a todos a la conversión, a no mirarnos el ombligo, a mirar para los lados y reconocer en los más necesitados al mismo Cristo. La pandemia es una invitación a vivir el Evangelio: "Si alguno posee bienes del mundo, ve a su hermano necesitado y le cierra sus entrañas, ¿cómo puede permanecer en él el amor de Dios? Hijos míos, no amemos de palabra ni con la boca, sino con obras" (Juan 3, 17-19).

¿Cuál es la vigencia del mensaje del padre Hurtado?
La respuesta la puede dar el lector, si están o no vigentes estas frases del san Alberto Hurtado: "El católico debe luchar con todas sus fuerzas, valiéndose de todas las armas justas para hacer imperar la justicia". "Nuestra acción o inacción tiene un sentido social. La Iglesia ganará o perderá algo, según que yo cumpla o no cumpla mi papel, el que Cristo me ha señalado". "La miseria no es problema político. Hay dos mundos demasiado distantes: el de los que sufren y el de los que gozan, y deber nuestro es recordar que somos hermanos y que en toda verdadera familia la paz y los sufrimientos son comunes". "Hay muchos que están dispuestos a hacer la caridad, pero no se resignan a cumplir con la justicia; están dispuestos a dar limosna, pero no a pagar el salario justo…".

¿De dónde nace en Chile la tradición de celebrar este mes en agosto?
En Chile se celebra el Mes de la Solidaridad en agosto y, dentro de él, el Día de la Solidaridad el 18. Ello desde el año 1994, en que el Congreso decretó esto como una forma de homenaje al padre Alberto Hurtado, quien falleció el 18 de agosto de 1952. Así, cada año se hace presente su legado de amor efectivo a los más pobres y la búsqueda de la justicia social.

Noticia **positiva**

La "Panadería Solidaria delivery" de Recoleta

GENTILEZA PANADERÍA SOLIDARIA

La noticia la recogieron medios nacionales e internacionales: un cura, el padre **Ignacio Gramsch**, de la parroquia San Alberto de Sicilia, de Recoleta, y vicario de la Zona Norte, junto a un grupo de voluntarias se arremangan y hacen pan amasado con un quintal de harina dos veces por semana. Luego, el propio vicario en su vehículo sale a repartirlo por diversas casas del sector parroquial a las personas que viven momentos de precariedad económica. Esta "Panadería Solidaria" con "delivery" surgió como una idea de los vecinos, comenta el padre Ignacio: "Es tan bonito, es como multiplicar el pan, un poco lo que hizo Jesús de alguna manera". Y agrega que la llegada a las casas sorprende a la gente, que no lo esperaba, y que es verdad que "hay más alegría en dar que en recibir". **Sandra Mónica Mesa**, que ayuda a amasar, cuenta que sacan 388 panes del saco de harina, "pero a veces Dos multiplica y nos han salido hasta 444 panes.

Por otra parte, uno de los beneficiarios cuenta: "Nos sentimos muy orgullosos del padre, porque se ha preocupado de los pobres, que somos nosotros, que estamos viviendo una emergencia muy grande, una pandemia". Y otro vecino agrega: "En muy buen momento llegó, cuando estamos algunos de capa caída, y felizmente a nadie le falta Dios". La historia tuvo espacios destacados en El Mercurio, TVN, CHV y Vatican News.

DIRECTOR Y REPRESENTANTE LEGAL: MONSEÑOR CRISTIAN RONCAGLIOLO, OBISPO AUXILIAR DE SANTIAGO. **CONSEJO EDITORIAL:** - VALERIO FUENZALIDA - ANA MARÍA GÁLMEZ - DIEGO GARCÍA - GUILLERMO SANDOVAL - MARÍA DE LOS ÁNGELES ERRÁZURRIZ - JOAQUÍN SANTELICES. **EDITORES:** CRISTIÁN AMAYA - NATALIA CASTRO. **SUBEDITOR:** JOSÉ FRANCISCO CONTRERAS G. **PERIODISTAS:** ENRIQUE ASTUDILLO - PAULA AMPUERO - BÁRBARA GUERRERO - VANESSA YEGRES - DANILO PICART **COLABORADORES:** RAMÓN ABARCA **DISEÑO Y PRODUCCIÓN:** PUBLIMETRO-CHILE. **FOTOGRAFÍA:** NIBALDO PÉREZ - DANILO PICART - JORGE SALOMÓN **SECRETARIA:** SOFÍA VÁSQUEZ **DIRECCIÓN:** PLAZA DE ARMAS 444, SANTIAGO. **TELÉFONO:** 22787-5673 **CORREO ELECTRÓNICO:** COMUNICACIONES@IGLESIADESANTIAGO.CL.

Semana Teológico Pastoral 2020

“Este tiempo debe ser una oportunidad para construir una sociedad desde la esperanza”

Durante cuatro días la Vicaría Pastoral se tomó la agenda de la Arquidiócesis de Santiago, con una especial Semana Teológico Pastoral, que durante este año se realizó totalmente online. El lema “De la crisis a la esperanza”, fue abordado por todos los expositores laicos y consagrados, quienes reflexionaron sobre la desigualdad, la pobreza y los desafíos que deja a la Iglesia y al país la crisis sanitaria y social que estamos viviendo.

POR PAULA AMPUERO

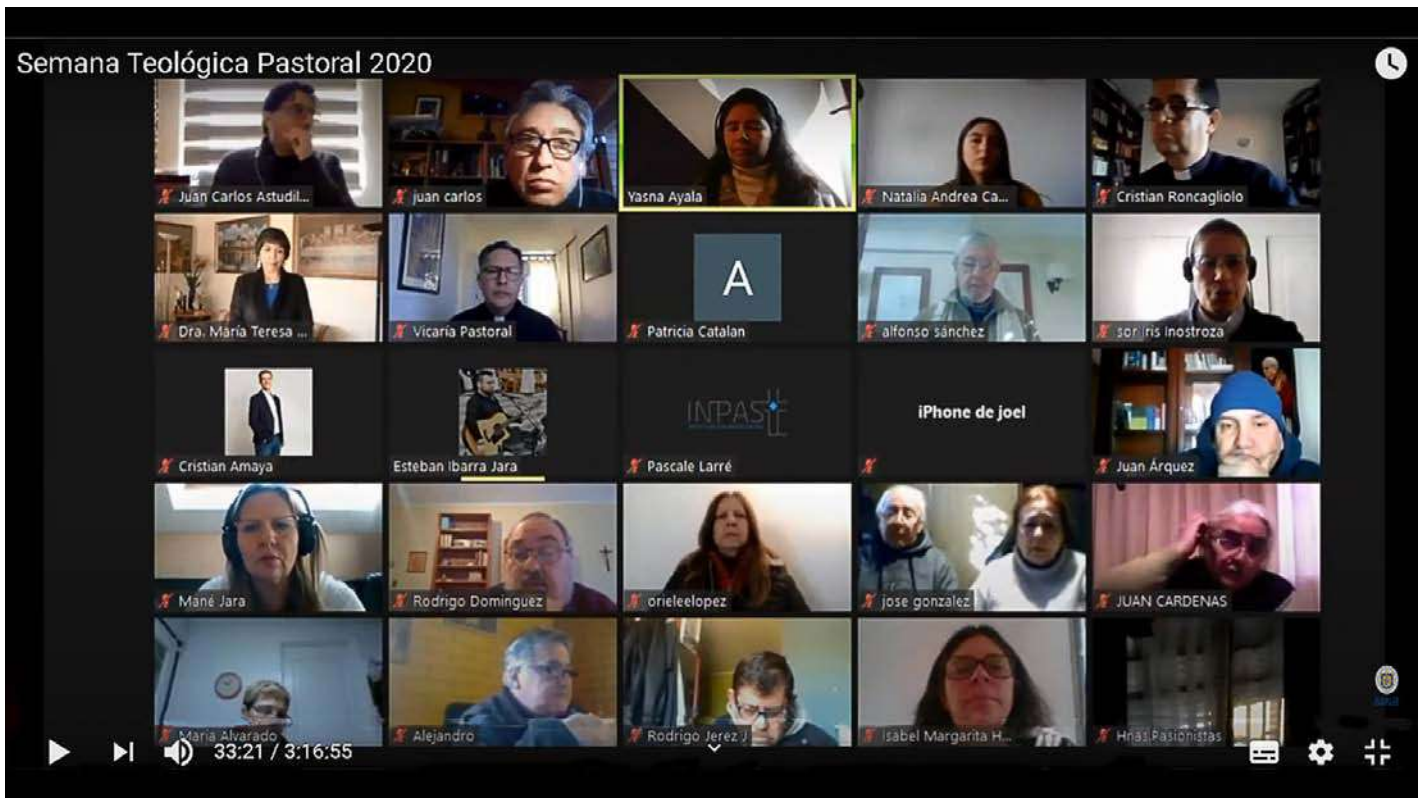

ARZOBISPADO DE SANTIAGO

El mensaje general de esta nueva Semana Teológico Pastoral estuvo centrado en lo social y en una lectura *in situ* de los signos de los tiempos. Fueron cuatro jornadas, donde distintos expertos reflexionaron, a partir de una pregunta, sobre el avance de la crisis y cómo debe ser afrontada por los cristianos. Cada día, luego de esas exposiciones, el padre **Paolo Asolán**, decano del Pontificio Instituto Pastoral “Redemptor Hominis” de la Pontificia Universidad Lateranense, se sumaba a la transmisión en vivo desde Roma, para reflexionar en clave pastoral.

El presbítero señaló que este es un tiempo de esperanza, para volver a encontrarse con Dios y con nuestros hermanos. “La conversión es girar la espalda respecto a la dirección desde donde estábamos caminando (...) No se trata de hacer cosas diversas, sino de ser de otro modo. Eso es posible porque el Señor y nosotros nos hemos encontrado”. Este tiempo “debe ser una oportunidad para construir una sociedad desde la esperanza, más unida y solidaria”.

¿A QUÉ NOS DESAFÍA ESTA EMERGENCIA SANITARIA?

La Dra. **María Teresa Valenzuela**, vicedecana de la Facultad de Medicina de la Universidad de Los Andes y miembro del Comité Asesor del Ministerio de Salud, fue la encargada de comenzar las reflexiones durante esta Semana Teológico Pastoral, respondiendo a la pregunta por los desafíos desde un enfoque clínico. Durante su exposición, además, recordó la misión que tenemos los cristianos de fomentar la espiritualidad para ayudar a sanar el alma de quienes viven un duelo como consecuencia de la pandemia, haciendo un llamado: “Detrás de cada enfermo, de cada fallecido, hay mucho dolor (...) Hoy más que nunca la Iglesia tiene las herramientas para poder contribuir, invitando a que todos seamos solidarios”.

¿CÓMO CONSTRUIMOS UN PAÍS MÁS JUSTO Y DIGNO?

El segundo día fue el turno de **Francisco Carreño**, Magíster en Intervención Social, trabajador social miembro del Comité Justicia y Paz, de la Conferencia Episcopal de Chile. Durante su intervención sobre justicia y dignidad, recordó al Papa Francisco, quien dijo que cuando la sociedad abandona la periferia no hay programas políticos ni recursos sociales que puedan garantizar definitivamente la tranquilidad, cuando no podemos garantizar el respeto a los derechos de las personas hay una paz siempre en tensión. “Ninguna sociedad va a tener paz si no se respetan los derechos humanos”, afirmó Carreño.

DESIGUALDAD: ¿POR DÓNDE EMPEZAR?

La economista y presidenta de la fundación para la Superación de la Pobreza, **Andrea Repetto**, en su análisis en la tercera jornada de la semana, dijo que “la pobreza no es sino la posibilidad de no poder hacer lo que uno quiere y poder desarrollarse (…) En Chile, existe una brecha de trato que guarda relación con la situación social o una especie de ordenamiento social”. Su reflexión continuó abordando las distintas caras de la desigualdad, y las relacionó directamente con la falta de oportunidades.

Y continuó con una interpelación al rol de la Iglesia chilena para el tiempo que se viene: “A mí me gustaría ver más a la Iglesia empujando este nuevo sistema, para que no cometamos los mismos errores, de lo contrario, las secuelas serán largas. Necesitamos salir rápido de esto o si no, todas las otras desigualdades se seguirán multiplicando”.

Andrea Repetto.

Francisco Carreño.

María Teresa Valenzuela.

Rodrigo Mardones.

¿POR QUÉ LOS CRISTIANOS ESTAMOS LLAMADOS A PARTICIPAR?

En la última jornada **Rodrigo Mardones**, cientista político de la Universidad Católica, habló sobre política, democracia y ciudadanía desde una mirada laicista y religiosa. En su intervención dijo que “la ciudadanía activa es un deber de justicia, no se requiere una justificación religiosa, todo ser humano tiene el deber de justicia. (Pero) el cristiano está llamado a vivir la caridad e ir más allá de su deber de justicia”.

Sobre la realidad chilena, sostuvo que la oferta participativa es muy débil: “No existen mecanismos efectivos, es necesario avanzar, pero también es necesario exigir. Es importante que la ciudadanía exija espacios de participación. La voluntad política no es solo de los que gobiernan sino de los ciudadanos”.

Revive el encuentro en estos links

28 de julio | 29 de julio | 30 de julio | 31 de julio

Transparencia y responsabilidad en balance 2019 de la labor arzobispal

NIBALDO PÉREZ

El ecónomo del Arzobispado de Santiago, Mauricio Domínguez, presentó el miércoles 22 de julio pasado la rendición de cuentas de la gestión pastoral y administrativa realizada a nivel central de la Arquidiócesis de Santiago durante el año 2019. El encuentro online contó con la participación de representantes de todas las unidades del Arzobispado de Santiago.

POR JOSÉ FRANCISCO CONTRERAS

Al comienzo de la cuenta, el Obispo Auxiliar y Vicario General, monseñor Cristián Roncagliolo, señaló que el objetivo de este balance es "presentar a la opinión pública cómo funcionó la administración de los recursos de la arquidiócesis el año pasado". Agregó que "Desde hace algunos años estamos haciendo el ejercicio de dar cuenta pública del balance económico del año, lo cual nos ayuda a transparentar cómo se gastan los recursos y nos obliga a un minucioso cuidado de los bienes, que están al servicio de la misión que tenemos. No podemos olvidar que el uso responsable de los recursos permite que optimicemos los medios para cumplir mejor nuestra tarea evangelizadora". Luego intervino el ecónomo del Arzobispado de Santiago, Mauricio Domínguez, para presentar esta cuenta 2019. Comenzó recordando que "la Arquidiócesis de Santiago realiza su acción pastoral en siete territorios o zonas, que en total abarcan 42 decanatos, 216 parroquias y 474 capillas". Luego, precisó que el balance abarca las actividades que se realizan en nivel centralizado, las que se coordinan a través de las vicarías para el desarrollo del plan pastoral, pero que no se incluyen las actividades de cada parroquia.

En su cuenta, el ecónomo informó que en materia de Servicio de Culto, como las peregrinaciones a Los Andes y al Santuario San Alberto Hurtado, la Procesión de la Virgen del Carmen, Te Deum, Corpus Christi, retiros espirituales, Semana Santa y encuentros zonales, se realizaron 331 actividades para 210.182 beneficiados.

En Pastoral Social hubo 51.789 actividades con 163.639 beneficiados, en obras como la Casa de Acogida para Mujeres Maltratadas, Centro de Acompañamiento Familiar, Mujeres Privadas de Libertad, Colonias Urbanas, Adulto Mayor, Maternidad y Paternidad Adolescentes, visitas a enfermos, comedores parroquiales para migrantes y Cas de Acogida para migrantes.

Respecto de Servicios de Formación se llevaron a cabo 3.993, entre las cuales figuran el Inicio del Año Pastoral, Escuelas de Verano, Jornada de Laicos, Semana Teológica, Escuela de Líderes Secundarios, retiro y diplomados para profesores de Religión, Callejeros de la Fe y capacitación en colegios católicos, con 193. 052 beneficiados. En total, durante el año pasado se registraron 56.113 actividades con 566.873 beneficiados directos.

Acerca de la gestión económica 2019, entre las fuentes de ingresos figuran los arriendos y el aporte del 1%, lo que da un total de ingresos de M$12.383.683. Por otra parte, los egresos tienen que ver con todo el trabajo pastoral desarrollado durante el año pasado, lo que suma un monto de M$12.378.820.

El balance: un ejercicio que nos hace bien

Terminada la cuenta, hubo un tiempo para preguntas y aportes de los presentes, momento en el cual Luis Berríos, secretario ejecutivo de la Vicaría Pastoral Social Caritas, destacó el nivel profesional del balance e invita a "dar otro paso en el desafío de la transparencia: realizar una rendición de cuentas más cualitativa respecto de los impactos que estamos logrando, dar cuenta de resultados tangibles de la gestión, como, por ejemplo, si hubo un aumento en la cantidad de sacramentos, o aspectos de la vida comunitaria".

Por su parte, Cristián Roncagliolo expresó que esta cuenta "es un ejercicio que nos hace bien", y agradeció mucho a nombre personal y del arzobispo "el trabajo que cada uno de ustedes desarrolla. Los animo a manifestar siempre sus inquietudes y agradezco la colaboración de los sindicatos que ha sido oportuna y clara."

Mira en la página siguiente el balance en cifras e imágenes.

INFORME DE RENDICIÓN DE CUENTAS 2019

La Arquidiócesis de Santiago presenta los ingresos recibidos y gastos realizados durante el año 2019, que derivan de su acción pastoral realizada a través de las actividades de la Curia, Vicarías Territoriales y Ambientales o Temáticas, Tribunal Eclesiástico y Delegaciones.

* No se incluyen las actividades que son realizadas directamente por las parroquias de la Arquidiócesis de Santiago.

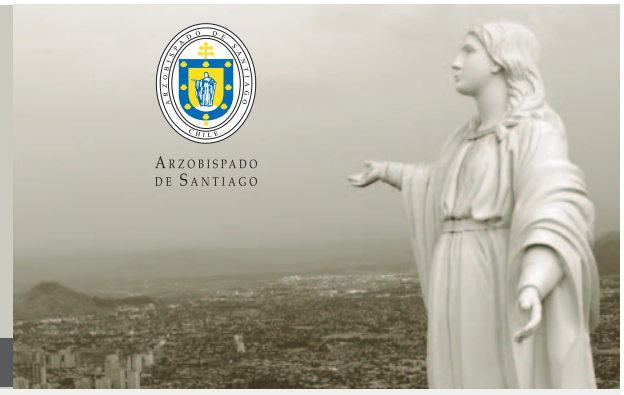

Arquidiócesis de Santiago Año 2020 • www.iglesiadesantiago.cl

INTRODUCCIÓN

La Arquidiócesis de Santiago realiza su acción pastoral en siete territorios o zonas:

Zona	Decanato	Parroquias	Capillas (*)
Centro	6	30	2
Cordillera	7	35	8
Norte	7	38	123
Sur	8	38	90
Oriente	5	26	82
Oeste	7	35	108
Maipo	2	14	61
Total	**42**	**216**	**474**

216 Parroquias

474 Capillas

* Se presenta el número de capillas perteneciente al territorio de cada parroquia.

¿QUÉ HICIMOS?

SERVICIO DE CULTO

331 Actividades
210.182 Beneficiados

- Peregrinación de los Andes
- Procesión de la Virgen del Carmen
- Te Deum Ecuménico
- Peregrinación al Santuario de San Alberto Hurtado
- Celebración de Corpus Christi
- Celebraciones de Semana Santa
- Celebración del Apóstol Santiago
- Retiros Espirituales
- Encuentros zonales de catequesis

SERVICIO DE PASTORAL SOCIAL Y OBRAS DE MISERICORDIA

51.789 Actividades
163.639 Beneficiados

- Casas de acogida para mujeres maltratadas.
- Centro acompañamiento familiar
- Mujeres privadas de libertad
- Colonias Urbanas
- Adulto Mayor
- Maternidad y Paternidad Adolescente
- Visita Enfermos
- Comedores parroquiales para inmigrantes
- Casa de acogida para inmigrantes.

SERVICIO DE FORMACIÓN

3.993 Actividades
193.052 Beneficiados

- Jornada de Inicio de Año Pastoral
- Escuelas de verano
- Jornada de laicos
- Semana Teológico Pastoral
- Escuelas de líderes secundarios
- Retiro para profesores de religión
- Diplomados para profesores de religión
- Callejeros de la Fe
- Capacitación colegios católicos
- Equipo de servicio de estudiantes secundarios
- Escuela de aprendizaje colaborativo
- Página educativa ambientes sanos
- Seminario juvenil

TOTAL GENERAL

55.113 Actividades
566.873 Beneficiados

Actividades realizadas a nivel centralizado, no se incluyen las actividades que realizan Parroquias y Capillas en sus zonas.

RECURSOS RECIBIDOS

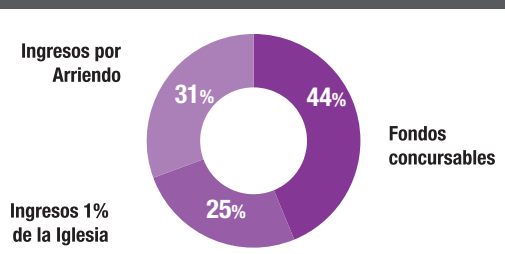

Total Recursos Recibidos Año 2019
M$12.383.683.-

CONTRIBUCIÓN 1% DE LA IGLESIA

Contribución de 1% 2019 por zona

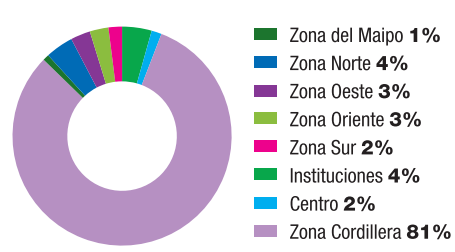

INGRESOS POR ARRIENDO EN M$

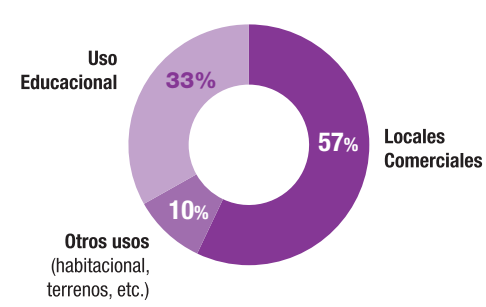

GASTOS POR ACTIVIDAD PASTORAL

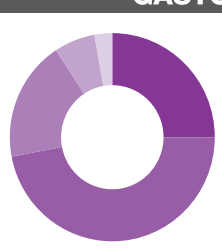

Distribución del gasto por actividad 2019

- Vicarías Zonales **25%**
- Vicarías Ambientales (temáticas) y Delegaciones **47%**
- Administración Central **19%**
- Administración de Propiedades **6%**
- Tribunal Eclesiástico **3%**

Total Gastos Actividad Pastoral Año 2019 **M$12.378.820.-**

/iglesiadesantiago

@Iglesiastgo

Balances desde el 2015 en adelante en:

www.iglesiadesantiago.cl

Casa de retiros de Punta de Tralca dejará de funcionar hacia fines de año

El Arzobispado de Santiago y la Fundación Santa María del Sur, sostenedora de la Casa de Ejercicios de Punta de Tralca, informaron "la dolorosa decisión" de decretar el cese formal de funciones de ese recinto y su devolución al Seminario Pontificio Mayor de Santiago, propietario del terreno.

NIBALDO PÉREZ

Dicha casa por décadas ha prestado servicios a la comunidad católica y civil para la realización de encuentros, retiros, asambleas, actividades recreativas y formativas en sus diferentes dependencias, en un amplio, bello y tranquilo ambiente costero

La decisión se tomó, según informó en un comunicado **Mauricio Domínguez**, Ecónomo Arzobispado de Santiago, "luego de un largo discernimiento, que se ha producido en diálogo con los actores implicados de la casa de retiros, y que ha considerado los siguientes puntos:

1 Los requerimientos de la autoridad competente para ajustar el funcionamiento de la casa de retiro a las nuevas exigencias normativas.

2 La imposibilidad económica de realizar la alta inversión que implicaría estos ajustes.

3 La sostenida baja en la tasa anual de ocupación para actividades de culto (8%).

4 El incremento sostenido de gastos tributarios y de mantención".

El comunicado agrega que "lo anterior, sumado a la crisis económica producida por la emergencia sanitaria por Covid-19, resulta en la imposibilidad de mantener responsablemente el funcionamiento del recinto". Por esta razón, la arquidiócesis, "custodiando el bien pastoral que entregan estos lugares de retiro espiritual, seguirá ofreciendo este servicio a través de sus tres casas ubicadas en la misma ciudad de Santiago".

Finalmente, Domínguez señala que "agradecemos el servicio prestado por tantas hermanas y hermanos de la Casa de Retiros de Punta de Tralca. Esta acogió a miles de peregrinos en su búsqueda de Dios y fue sede de acuerdos trascendentales para nuestro país. Sin lugar a dudas, la casa deja un legado indeleble en la historia de nuestra arquidiócesis."

La devolución del recinto se concretará el próximo 31 de octubre de 2020.

Encuentro
WWW.PERIODICOENCUENTRO.CL

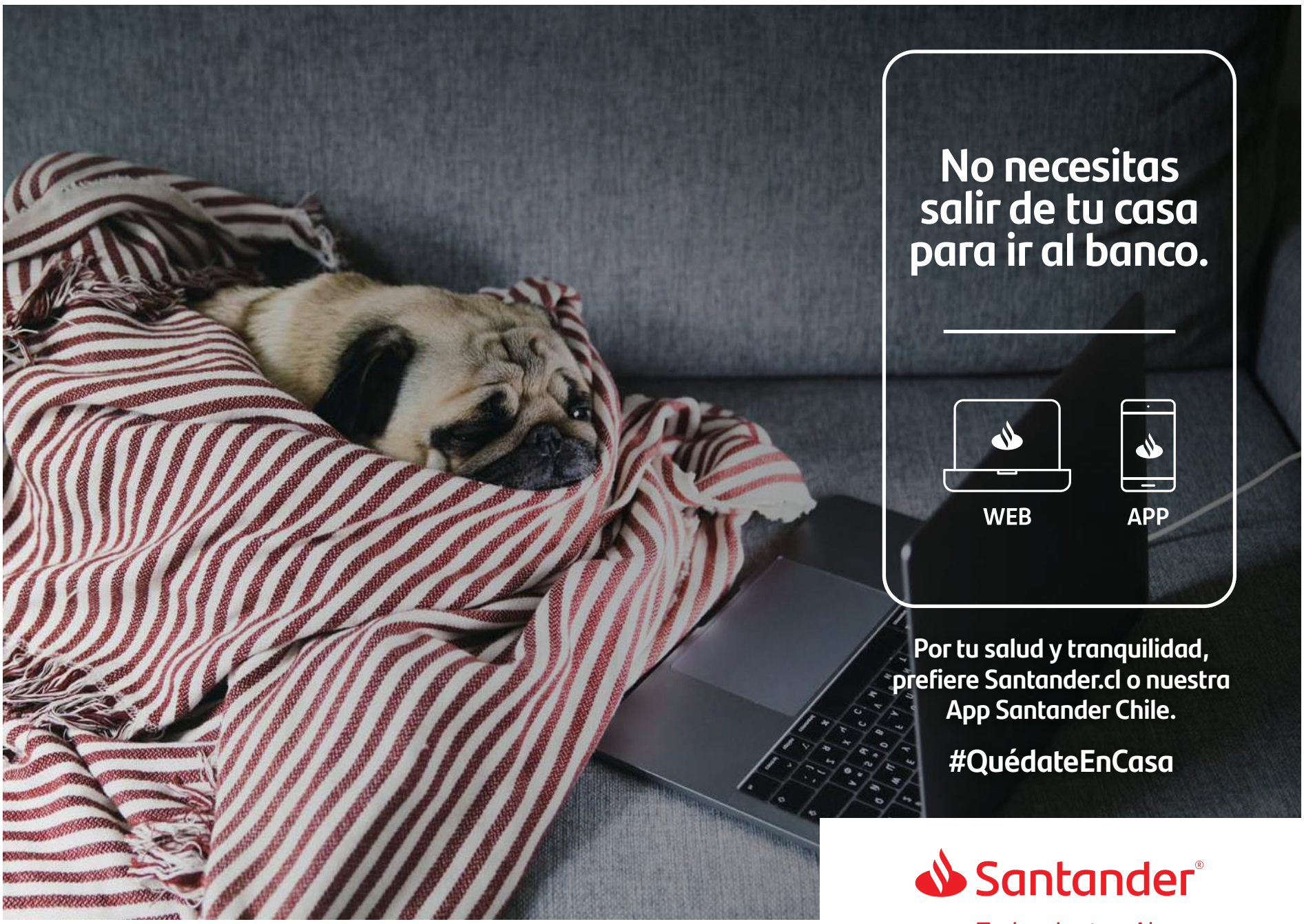

NIBALDO PÉREZ

La Olla Solidaria de **parroquia Apóstol Santiago**

A días de la celebración del patrono de esta parroquia de Estación Central, conocimos el incansable trabajo de sus voluntarios y voluntarias que tienen funcionando una olla solidaria, gestionan y entregan mercadería y disponen de un centro de acopio de ropa para quienes más lo necesitan.

La parroquia Apóstol Santiago está en Estación Central y el sector se caracteriza por la presencia de cités y casas, con muchos hogares en una misma vivienda. Se suma a ello la gran presencia de caletas y rucos (vivienda hecha de materiales precarios), de personas en situación de calle y migrantes.

Con la pandemia se han agudizado los problemas, cuenta **Luisa Fuentes**, coordinadora de la pastoral social: "En años anteriores, en invierno, entregábamos comida a la gente en situación de calle, pero hoy estamos llegando con ayudas a otras personas, miembros de la comunidad que ahora necesitan apoyo, porque se quedaron cesantes". Hace dos meses las voluntarias de la pastoral social de Apóstol Santiago vieron que las ollas comunes del sector no daban abasto. Así nació la "Olla Solidaria", que funciona en la cocina de la parroquia, instalada en un container, y entrega comida los sábados, y desde hace dos semanas, también los miércoles a todos quienes lo necesiten.

En este ambiente, esta parroquia, y toda la arquidiócesis, celebró el pasado 25 de julio la fiesta patronal de Santiago Apóstol. La misa en el día de uno de los doce apóstoles elegidos por Jesús, fue presidida por el Arzobispo **Celestino Aós**, quien pidió a Dios que "auxilie a los afectados por el coronavirus, que des fortaleza y sabiduría al personal sanitario, luz y acierto a quienes toman las decisiones y que bendiga a quienes están ofreciendo su colaboración como voluntarios".

Documento episcopal para el servicio en la Iglesia

CECH

"Integridad en el Servicio Eclesial, ISE", se llama el texto elaborado por el departamento de Prevención de Abusos de la Conferencia Episcopal, tras un proceso que incluyó a representantes de las diversas diócesis del país, para entregar orientaciones al Pueblo de Dios en servicio que presta en la Iglesia.

El texto invita a todo agente pastoral a encarnar un estilo marcado por valores profundamente evangélicos, como el buen trato, la justicia, la misericordia, la equidad, el servicio incansable a los pobres, marginados y vulnerables, las sanas relaciones interpersonales, la excelencia del servicio ofrecido y el resguardo del propio bienestar físico y emocional.

El documento ISE contiene diversas orientaciones destinadas al Pueblo de Dios que sirve a la Iglesia Católica en Chile, conformado por todos los bautizados y bautizadas. Estas orientaciones se fundan en la necesidad de establecer parámetros de servicio pastoral, que faciliten que toda persona que busque encontrarse con el Señor en la vida, disponga de ambientes donde ello sea posible, y donde esté asegurado el respeto de la dignidad de cada persona.

Accede a más información en la sección "documentos" de **www.iglesiadesantiago.cl**

Comedor Fray Andresito aumenta la entrega de alimento en la emergencia

Por Vanessa Yegres

Inspirados en la labor de Fray Andresito, la comunidad de la Recoleta Franciscana de Santiago, tiene un comedor solidario desde hace 30 años, donde entregan alimento a los más necesitados. Desde el inicio de la pandemia, el número de porciones ha crecido en proporción a las necesidades de su gente.

En un espacio en el que usualmente operan alrededor de 20 voluntarios, de lunes a viernes, recibiendo a personas en situación de calle con puertas abiertas al comedor de la comunidad, ahora solo están tres personas, dos veces por semana, preparando entre 150 a 180 porciones diarias en la humilde cocina de la Recoleta Franciscana.

Entre los tres voluntarios, se encuentra el hermano Nicolás Alfaro, encargado del comedor, quien explica que esta iniciativa surgió y se ha mantenido a través del tiempo, siguiendo la característica de los conventos franciscanos de ayudar a los más pobres. "Siempre el barrio Norte de Santiago, pasando el Mapocho, ha experimentado más pobreza y de forma palpable. Después de 1900, con el auge comercial que tuvo la zona y como espacio de abastecimiento, se fue produciendo esta paradoja, que si bien había mucho comercio alrededor, también fueron llegando personas en situación de calle que fuimos albergando hasta hoy".

Por su parte, Eymara Gómez, quien además de trabajar como secretaria en la Recoleta Franciscana, presta apoyo como una de las pocas voluntarias del comedor en este tiempo, explica: "Ha aumentado mucho el número de personas que vienen al comedor. Noto que están las personas que ya venían antes pero otras personas nuevas. Los ayudamos dándoles mascarillas y desinfectante", dice Eymara, agregando que su fe no da espacio a creer que llegó al comedor por casualidad, "estoy aquí porque Dios lo quiso".

Para colaborar con el comedor puedes escribir a: **conventorecoletafranciscana@gmail.com**

GENTILEZA COMEDOR FRAY ANDRESITO

Conversatorios en torno a la **Doctrina Social de la Iglesia**

Una serie de conversatorios sobre este tema llevó a cabo, de manera virtual, la Vicaría de la Esperanza Joven este pasado mes de julio, que partió con la participación de cerca de 150 jóvenes, adultos y religiosos de parroquias, comunidades católicas y universidades de Chile y también del extranjero.

La primera exposición se refirió al tema "La Dignidad de la Persona Humana", y estuvo a cargo del rector de la Universidad Católica, Ignacio Sánchez, quien habló sobre el valor de la persona, el ciclo de la vida, la equidad social y el valor de la vida desde su concepción. "El hombre y la mujer como seres únicos e irrepetibles, son un tesoro que nos sorprende día a día", aseveró Sánchez. En la segunda jornada, sobre "El Bien Común", expuso el padre Cristián Hodge, profesor de Moral Social en la Facultad de Teología de la UC, quien sostuvo que "en una sociedad donde el poder es importante en la política y en una sociedad tan compleja como la de hoy, hablar de un principio rector unificador como el bien común, resulta algo falaz, algo imposible de lograr".

El tercer conversatorio abordó la Participación Ciudadana, y estuvo a cargo del abogado Claudio Alvarado, quien animó a los asistentes a ser más partícipes en las decisiones socio-políticas de la mano con lo que propone el Evangelio. El profesional repasó tres aspectos relevantes de la Participación Ciudadana, como son el valor de la democracia, la implicancia en el ejercicio del poder y la vida democrática propiamente tal.

El ciclo culminó con una exposición sobre "Solidaridad y Subsidiariedad", en la que la socióloga Sofía Brahm presentó ambos conceptos como un camino para que la sociedad se organice en virtud de la dignidad de las personas y para dirigirse al bien común. Además, valoró que la Iglesia los reconozca como constitutivos del orden social. El Vicario de la Esperanza Joven, padre Cristián Roncagliolo, señaló que la actividad surgió como una iniciativa que está al servicio de los demás y en la búsqueda permanente de la formación en temas relevantes del pensamiento social cristiano

Extraordinarios

PADRE GIOVANNI CALDOGNETTO (92), vicario parroquial en Santa Teresita del Niño Jesús, Independencia.

NIBALDO PÉREZ

"Me conocen como "padre Damián", por una antigua costumbre de castellanizar nuestros nombres. Tengo 92 años de edad, soy italiano y provengo de una familia profundamente católica y comprometida con la Iglesia. De ahí nace mi vocación religiosa. Llegué a Chile cuando tenía 15 años de servicio y estuve aquí en momentos muy duros para el país. Conocí el trabajo de personas muy firmes en la fe como el cardenal Raúl Silva Henríquez y san Alberto Hurtado, cuyo estilo de vida me marcó, porque se dedicó a defender a los más vulnerables y marginados. Hoy Chile vive otro momento difícil, la pandemia, y pienso que una parte positiva de esto es que todos estamos siendo llamados por Dios a ser más humildes y más solidarios, porque Él nos ha mostrado nuestra fragilidad. Ahora, por mi edad, estoy limitado físicamente, entonces hago muchas oraciones, pido por los responsables de esta situación, por los políticos, doctores, enfermeros, para que Dios los acompañe y les dé mucha fuerza y ánimo para que cumplan con su deber que es tan importante".

MARCELA MUÑOZ (48), voluntaria parroquia Apóstol Santiago, Estación Central

NIBALDO PÉREZ

"De niña hice mis sacramentos en la parroquia Apóstol Santiago, luego estuve un tiempo en Jesús Servidor, pero de adulta volví para acompañar a mi suegro, que era el coordinador de la pastoral social de la comunidad. A él le empezó a dar Alzheimer, así que fui su colaboradora en sus últimos años, para que él siguiera participando. Hemos levantado distintas iniciativas con los años, como las Colonias Urbanas, donde soy la "mamá gallina" de 150 niños. Ahora, en pandemia, hemos volcado toda nuestra atención a la acción social y tenemos actualmente una "olla solidaria", con la que ayudamos a más de cien personas con raciones de comida los miércoles y sábados. Con Luisa Fuentes, coordinadora de la pastoral social y las demás voluntarias, también entregamos cajas de mercadería y otras ayudas significativas para la comunidad. Es nuestro aporte para aquellos que hoy no son vistos y que tienen más necesidades que nunca".

Para ayudar la acción social de la parroquia se pueden comunicar con Marcela al correo marmcastro@gmail.com.

¿Conoces a alguien en tu comunidad parroquial a quien quieras destacar como un "Extraordinario"? Envíanos tu historia o testimonio a comunicaciones@iglesiadesantiago.cl

“Vademécum” para casos de abuso de menores

La Congregación para la Doctrina de la Fe de la Santa Sede, ha publicado un “manual de instrucciones” para guiar a aquellos que deben averiguar la verdad cuando un menor de edad es abusado por un clérigo.

FUENTE: CONFERENCIA EPISCOPAL DE CHILE

BILDER.BILD.DE

Se trata del nuevo Vademécum de la Congregación para la Doctrina de la Fe (CDF), que responde a los asuntos principales de los procesos en el tratamiento de casos de abuso sexual de menores de edad cometidos por clérigos.

La primera exigencia es la protección de la persona humana. Se pide a las autoridades eclesiásticas que “deben esforzarse para que la presunta víctima y su familia sean tratados con dignidad y respeto”. Además, “deben acogerlos y ofrecerles escucha y seguimiento, incluso a través de servicios específicos, así como asistencia espiritual, médica y psicológica, según cada caso concreto”. Agrega que “del mismo modo, se puede hacer respecto al acusado”.

Un segundo aspecto es la exigencia de verificar escrupulosa y precisamente toda la información recibida por un Ordinario (obispo) sobre un supuesto caso de abuso. Aunque no haya habido ninguna denuncia oficial, aunque la noticia haya sido difundida por los medios de comunicación, incluidas las redes sociales, aunque la fuente sea anónima, el documento sugiere evaluar cuidadosamente toda la información recibida.

El tercer aspecto se refiere a la comunicación: recuerda la obligación de respetar el “secreto de oficio”, aunque se subraya que, durante la investigación previa, la presunta víctima y los testigos no tienen la obligación de guardar “silencio respecto a los hechos”.

Como cuarto aspecto, señala la importancia de la colaboración entre Iglesia y Estado y se subraya que “incluso en ausencia de una explícita obligación legal, la autoridad eclesiástica dé noticia a las autoridades civiles competentes cada vez que considere que esto es indispensable para tutelar a la persona ofendida o a otros menores del peligro de eventuales actos delictivos”.

El Vademécum se encuentra disponible en la sección “documentos” de **www.iglesiadesantiago.cl.**

Encuentro
WWW.PERIODICOENCUENTRO.CL

El desafío de las parroquias de **transformarse para evangelizar**

La Congregación para el Clero, de la Santa sede, presentó la Instrucción “La conversión pastoral de la comunidad parroquial al servicio de la misión evangelizadora de la Iglesia”, un instrumento canónico-pastoral sobre los diversos proyectos de reforma de la comunidad parroquial y de las reestructuraciones diocesanas.

FUENTE: CONFERENCIA EPISCOPAL DE CHILE

JORGE SALOMÓN

El documento no contiene novedades legislativas, pero propone formas de aplicar mejor la legislación vigente, para fomentar la corresponsabilidad de los bautizados y promover una pastoral de cercanía y cooperación entre las parroquias. En sus comienzos, ofrece una amplia reflexión sobre la conversión pastoral, el sentido misionero y el valor de la parroquia en el contexto contemporáneo. Subraya la importancia de una renovación, en clave misionera, de las estructuras parroquiales: lejos de autorreferencialidad y esclerotizaciones, deben centrarse en el dinamismo espiritual y en una conversión pastoral basada en el anuncio de la Palabra de Dios, la vida sacramental y el testimonio de la caridad.

La Instrucción recomienda el testimonio de la fe en la caridad y la importancia de la atención a los pobres que la parroquia evangeliza y por quienes se deja evangelizar. Afirma que todo bautizado debe ser protagonista activo de la evangelización y, por tanto, es esencial un cambio de mentalidad, una renovación interior para que se pueda llevar a cabo una reforma misionera de la pastoral.

Naturalmente, estos procesos de cambio deberán ser flexibles y graduales, porque todo proyecto debe situarse en la vida real de una comunidad, sin imponerse desde arriba y sin “clericalizar” el servicio pastoral.

Entre los otros tema abordados están las divisiones parroquiales; el párroco como pastor propio de la comunidad; los diáconos; el testimonio de los consagrados y el compromiso generoso de los laicos; los organismos de corresponsabilidad eclesial y el rechazo a tarifas obligadas para los para los Sacramentos, cuya ofrenda debe ser libre

Más información del texto en sección “Documentos” de **www.iglesiadesantiago.cl**

Encuentro
WWW.PERIODICOENCUENTRO.CL